華僑報
JORNAL VA KIO
夏曆丁亥年伍月初玖日
民國卅陸年陸月廿柒日 星期伍
督印
電報掛號
新聞紙第叁一九號 今日一大張
零售每份二毫
長期每月伍元伍毫

平安
昨天場場滿座 笑聲震動全院 今天最後放映
新型香艷浪漫 賭術手法高超
桃花運
轟動港滬 在上海南京大戲院同映三星期 壓威奪人
諸角明星 丹尼基領銜主演
花拳繡腿
美女雲集
健美女人爭艷鬥麗 蓮乳呈峯 迷人欲醉
七彩奪目
維珍妮亞美王 聯合演出
長十四幕 熱鬧香艷
羅拔揚 巴巴拉希路

明天三場 榮獲澳門首映
雷電華公司出品 全部鮮艷七彩歌舞片
尖牛奶直闖香閨！拳頭走盡江湖！

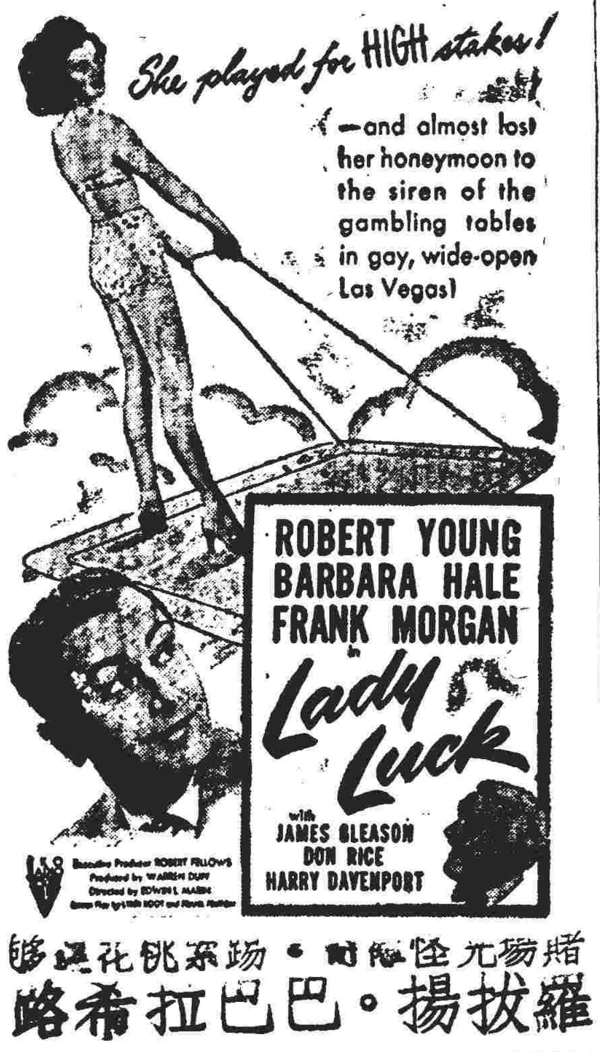

域多利
即日最後三場
海戰陸戰 空戰肉搏 戰爭科學戰 厮殺打鬥 武俠巨片
英勇巨星 華加勞領導原班人馬千餘人合演
下集結局 神鞭大俠
切火車炸鐵路 破機關擒賊首
比上集更驚險 比上集更精彩
神鞭縱橫天地
單騎殺賊 勇如猛虎 神鞭揮動 矯若游龍
明天全澳首獻 環球古裝彩色巨片 全部七彩
錦繡天堂

樂斯
今晚兩場 雷電華公司香港大戰片
野人記第十集
泰山沙漠血戰

清平
雄風劇團
羅品超 初度攜手 麥顰卿
今晚新戲
忠孝節義哀艷倫理動人歷史新編猛劇
仁皇母包審公郭槐
從新編排 別與不同 舊瓶新酒 曲折離奇
閻羅殿景 狂風落帽景 金殿景 活動遠帆景
梁冠南 羅品超 麥顰卿 繞雲娘 綠衣郎 羅劍郎 吳楚城 何家聲 李飛龍 聯合主演
帶有歷史性的詼諧趣味劇王 更加上特別的偉大活動佈景
令你看到萬分滿意 令你看到贊不絕口
明晚 曉風殘月
「曉風殘月」一劇因數場偉大佈景趕製不及，迫得延遲一天上演，特向觀衆道歉，茲定明晚隆重獻出，敬希各界觀衆從速定座，以免向隅爲幸

馬歇爾宣佈 中國不能獲得五億美元貸款

達官貴人爭購美鈔 金融復陷混沌狀態

（上海廿六日電）美聯社訊：馬歇爾國務卿之宣佈中國不能自美國進出口銀行獲得五萬萬元信用貸款一事，上海美國人士對之，殊不感到訝異，然華人對之，則頗感失望，蓋料彼等將以此大肆抨擊美國。據某美籍觀察家稱：中國政府事實上已放棄自美國獲得信用貸款之希望，而集中全力于不受任何附帶條件限制之政治貸款之上，惟大部份之華人，則希望美國能立即以信用貸款給予中國，俾使迅速崩潰之中國經濟局面，得告挽回。金融界人士，表示深恐馬卿之宣佈中國不能自美國進出口銀行獲得信用貸款事，將使國幣與美鈔黑市比率之差額，更爲龐大，狂買美鈔者，已將美鈔黑市價格，推升至每元値國幣五萬三千元，中國政府頗不希望美國將貸款之門封閉，故已發動政治貸款運動，若該項信用貸款能迅速獲得，則對國民黨將有大助，且將較附有附屬條件多款之進出口銀行貸款爲更有効。

（華盛頓廿五日電）美國務卿馬歇爾，今日聲稱：國務院現正審核日益嚴重之中國局勢，但須對是否將採取任何行動以展延實付中國之進口銀行五億美元貸款之限期六月卅日屆滿。

（則表懷疑）按此項規定之貸款，必須在限期前動用，馬卿此語，係在今晨例行記者招待會中答覆其記者詢問而作者，該記者提醒馬卿，謂業已指定但未動用之對華貸款，將于下週一滿期，因此是否將採取任何行動，馬卿于是發表上述簡單之意見，但未作詳細說明，亦未透露與其商談者所注意之細節爲何。據網，展延對華之任何新行動，

（貸款限期）必須由負責國際貨幣財政問題之全國顧問委員會處理之，但經向財政部查核後，獲知展延對華貸款限期之問題，迄今尚未提交顧問委員會考慮，自此間一般人之觀念加以推測，對華貸款，將任其在美政府規定之限期失效，此即倘若中國需要美國之財政援助，則須重新開始

（談判新貸）款，美國全國顧問委員會，爲一高之專家組織，其對政府所有指撥之外國貸款，有最後決定之權，顧問委員會主席，爲財政部長史奈德，馬卿代表國務院，哈里曼代表商務部，馬丁代表進出口銀行，艾科斯代表聯邦準備局，我駐美大使顧維鈞定今日下午三時，與馬卿舉行會商，按進出口銀行指撥之貸款，乃依照逐項計劃之基礎，對中國政府各機關，及私人企業，作可能之其他信用貸款。

安理會 請五國估計警衛軍人數

（成功湖廿六日電）合衆社訊：聯合國安全理事會已要求五國軍事參謀首長早日估計國際警衛軍所需之陸海空軍人數。

上海與舊金山 七月一日通話

（上海廿六日電）美聯社訊：上海與舊金山無線電話局，將於七月一日下午十時，（上海時間）成立，屆時，將由上海市長吳國楨氏首先與舊金山市市長通話，此爲中國在戰後之第一個與外國通話之無線電話，上海與馬尼剌，及上海與倫敦間之無綫電話，預料亦將於今年年終以前開辦。

美海軍部查驗比基尼環狀島 俾覘原子彈久遠影響

（舊金山廿六日電）合衆社訊：據此間第十二海軍區總部宣佈稱，海軍部將于今夏對去年曾兩度被原子彈轟炸之比基尼環狀島作科學上之查驗，俾窺測原子彈爆炸後，所留存之久遠影響情形究爲如何，將有科學及技術專家四十人代表原子能委員會出發調查。

粵水災嚴重 百年來僅見

百零三縣中受災區逾七十 緊急救濟已成爲工作中心

（中央社廣州廿六日電）粵主席羅卓英，廿六日午招待記者，報告空中視察水災區經過，及救濟計劃，謂救濟分㈠救饑寒，㈡醫藥，㈢工賑，省府已撥二億元，及其他物品急振，香港方面，可能籌得一百至一百五十萬港幣，救災會可能募一百億，向四聯總處貸款一百億，撥一百億，羅氏末稱：救災與治安有絕大關係，在惠陽災區，已發現滅絕天良之奸匪，大隊四出搶掠。

（中央社廣州廿六日電）粵水災嚴重，其範圍之廣，災民之多，損失之重，百年僅見，至目前止，全省一零三縣市中，報災者已逾七十，據老農言，早稻收成，最多僅得二成，刻緊急救濟，已成爲一切工作之中心，各社團行號，踴躍捐款，並以各種方式，進行籌募。

（中央社上海廿六日電）粵籍參政員胡木蘭等，來滬呼籲勸募粵水災賑款，粵已籌得七億元，預計可逾十億元，即滙散粵振。

全國經濟委會 決議要案兩項

（中央社南京廿六日電）全國經濟委員會第五次會議，廿六日下午三時舉行，主席張羣，㈠國務會議交下之經濟改革方案，今會中各委員，會作一般之討論，最後決定交付審查，推由徐堪、陳立夫、兩委員爲召集人，審查會或于本星期內開始，㈡經濟緊急措施方案所規定之出資國營事業，決議加緊估價，限期七月內完成。

物價又復飛漲 米價每担國幣五十萬元

（上海廿六日電）美聯社訊：上海金融，又復陷于混沌之局，在近四日間，千元國幣，已跌至低于美金二分之價，本日下午，黑市美鈔，已漲至每元値國幣五萬元，目前國幣之價値，比日時市價之百份一，與市百物價格，一路飛騰，洋貨已漲價百份八十乃至百份一百，家庭主婦之主持家中用度，殊感棘手，市民爭出高價，搶購美鈔，蓋恐明日之物價，又再上漲也，由于通貨不絕膨脹之結果，國幣日形低跌，由每兩月波動一次之物價，至今已變爲由每三星期波動一次矣。

（南京廿六日電）路透社訊：中國外交部，本日仍維持前此所取之態度，拒絕評論美國對華信用貸款之問題，與某官員稱：「此乃由美國決定之事件」。滬市國幣，本日又告慘跌，蓋於官方面，於最近將來，絕少貸款予中國之希望也，美鈔兌國幣之黑市價格，會一度高漲至每元値五萬元，但於收市時，已微見回跌，僅在兩日之前，以三萬元至三萬四千元，即可于黑市中購得美鈔一元，國幣之低跌，遂爲各種物價，自必需品以至奢侈品漲價之主因，米價本日已創每担國幣五十萬元之新紀錄，一週前之米價，每担僅售四十萬元耳。

國幣日益低跌 傳將宣佈對美鈔新比率

（上海廿六日電）美聯社訊：據未証實消息稱，在中國國幣日益低跌聲中，上海金融界盛傳政府將于週內宣佈國幣與美鈔之新比率，本日下午，金融黑市場開市時，國幣與美鈔之比率，爲五萬元兌一元，但僅於數小時之時間內，又已一躍而至五萬二千元兌一元矣，據某金融界人士告美聯社記者稱：「余從未見過爭購美鈔之情形，有如今年金融黑市場之熱烈者」，而在過去數日間，達官貴人之爭購美鈔情形，尤爲熱烈，但渠謂政府將宣佈新外匯率之消息，乃係一種希望之現象，按：現目國幣與美鈔之官定比率爲一萬二千兌一元，由於金融之波動，各項日用品之價格，又復飛漲，黑市米價已升至每担國幣五十萬元，警察當局以是曾提出警告，謂將以激烈手段對付乘政府軍事局勢逆轉當中，操縱物價，使其高升之奸商，據發言人稱，在過去三日內，各項物價，突飛猛晉，單祇價而言，即已起價一倍，起價最大之物品，包括燃料與糧食在內。

顧維鈞與馬商卿談

（中央社華盛頓廿五日電）我駐美大使顧維鈞今日下午與馬歇爾國務卿會談歷一小時之久，據顧氏發言人語記者稱：中國政府業已非正式向美國提出關於進出口銀行貸款用途計劃方面之各種資料，惟顧氏聲稱，此等用途計劃，尚未經正式厘訂，俟其厘訂完成時，當將提交進出口銀行，顧氏并稱，中國需要兩種貸款，一爲長期貸款，以促進中國之經濟復原及建設，另一爲短期貸款，以穩定中國目前經濟情勢。今日會談時，美國務院遠東司司長范宣德亦在座。

黃元彬發表意見

（中央社南京廿六日電）全國經委會委員黃元彬就美國對華五億元貸款期限即將屆滿問題，發表意見稱：吾人承望此項貸款期限，能予展長，將使我國不可能，同時亦將影響我國經濟局面，而發生嚴重之影響，同時，新經濟局面之結果，進口貨物受限制之影響，吾人必須考慮如何應付今後之方面，自不得不仰求於本十之自給自足，日用消費品亦不得不因行節約，以期自力更生，如此，對於世界貿易前途，尤其對于自由貿易主義，無異予以重大之障碍，此與吾人期望，完全相反，目前我國所希望者，厥爲幣制之穩定，蓋不如此，投機買賣終形猖獗，利息無法降低，更遑論生產建設，與人民生計，根據聯合國計劃報導，美國國際正與顧大使鈞討論之建議，包括下列二點，㈠由進出口銀行撥於六月卅日以前決定之五億美元貸款，或由其他方面予以援助，以抑止（通貨）（膨脹）㈡由美國撥予十億或十億以上之美元，以重建鐵路與工業，本人對此二項建議完全具有同感，第一項如能成功，連同我國現有黃金，及外滙頭寸等計算在內，當可保証，至少在三年內，可使重新訂定之合理對外滙率，國內物價亦可使之恢復戰前水準，即三年以後，亦不致超過廿八年之水準。（物價）（水準）囤積居奇因以紛跌，市場利率可望降到至戰前之六厘左右，至此更可發行公債，則物價與對外滙率，更可期其長久穩定，則生產建設之貸款，始所真正適合我國之需要也。

社論 論馬歇爾的興歐方案

馬歇爾的恢復歐洲新計劃，現正在歐洲引起了強烈的反應，最値得注意的，是蘇聯一向攻擊美國經濟政策的，突然也改變了態度，接受自文具皮杜爾的邀請，定於廿七日在巴黎舉行三强會議，由此一來，歐洲三强如能獲得同意，則歐洲的經濟復興，自然能夠發現一個遠景。這未嘗不是一件値得可喜的事。

我們早就主張，美國的經濟政策，不應該變成外交工具，美國今天如果不忘記世界經濟復興，爲世界和平的先決條件，那麼美國的經濟政策，就應該以援助世界各國經濟復興爲主，我們覺得過去美國的經濟政策，和他的政治措施是相背的，像杜魯門主義，便是很顯明的迫使若干國家，對美國的經濟援助感到絕望，所以，馬歇爾經濟方案，能夠立刻引起歐洲的反響，其原因實由於馬歇爾方案付予歐洲經濟援助較自由的緣故。

我們必須指出，馬歇爾復興歐洲經濟計劃，並非杜魯門主義的經濟計劃的重復，最主要的是，馬歇爾方案，認爲歐洲復興計劃，由歐洲國家先行發動，然後再告訴美國，彼等需要美國的援助爲何？這樣歐洲就可以在不受干涉下，發展一項廣大的復興運動，至於杜魯門主義，則在世界各國家中，協助一個勢力以抵抗另一個勢力，結果那些國家並未獲得美國經濟援助的裨益，反蒙受國內分裂之害，因此，嚴格來說，杜魯門主義，是政治的，他的目的不在於協助世界各國的經濟復興，只是爲了抵抗蘇聯勢力擴展一種政治意圖而已，唯其如此，杜魯門主義不獨無補於世界整個經濟復興，並且還要成爲世界經濟復興的障碍。

蘇聯在這次戰爭，受創極深，國內破壞也比任何一國爲甚，當然希望美國的經濟援助也非常緊迫，關於這一點，從蘇聯最近致英法一個照會可以看得出來。該照會云：「蘇聯政府同意儘速於現日討論復興因戰爭而破壞之歐洲及遠東經濟計劃，該計劃者獲得生產力驅動之美國援助，則工作進行，始能得到莫大的便利。」證明蘇聯亦極願意得到美國的經濟援助，不過因過去美國的經濟政策，只是援助與美國政治立場相同的國家，不敢對美作過大奢望而已，所以我們以爲，假若馬歇爾經濟復興歐洲方案，如能給歐洲各國家較自由的概念，不要使他們再誤會「馬歇爾方案」等於「杜魯門主義的新裝」，那麼世界經濟復興將可以歐洲爲起點，逐步擴成人類最高的理想的。

執行馬歇爾復興歐洲方案，據美國國務院的預算，在今後四年內（即至一九五一年底）將需款二百五十億元，平均每年要六十二億餘元，這一個數目當然不能算不大，以一個資本主義的國家，平日把金元看作外交工具的，今日是否這樣慷慨毫無條件的把大批金元向歐洲各國施與，自然不無疑問，我們記得，當杜魯門主義宣佈之後，倫敦會盛傳美國再向英提出貸款，但不久這消息終於給美政府否認了，否認的原因，並非英國仍存有大量美元，不需再來一次貸款，而是因爲貸款條件太苛，再貸將使英國外交行動，續受制肘，可見美國的經濟援助本非無條件的，「美國決不是慈善家」，美國人早經這樣說過，不過美國人更當放大眼光去想一想，美國倘若再攬着金元不放，戰爭難免的經濟蕭條，就要隨着而來，到那時，或許使美國更要喪失所有一切。

總之，馬歇爾的復興歐洲方案，是不能步杜魯門主義後塵，把經濟援助，當作勢力分割的，世界和平與經濟復興不可分，希望美國能根據這一概念，使世界經濟重建，作一統籌兼顧的方案，馬歇爾復興歐洲計劃，不過祗着重歐洲國家，亞洲遠東仍不包含在內，雖免重此輕彼，其實歐洲和亞洲都是重要的，所以我們要說，馬歇爾方案應該延長到亞洲遠東，使亞洲遠東各國亦能依其自身意志，擬訂一個亞洲遠東復興計劃，以復興亞洲遠東。

丹尼基七彩大傑作

花拳繡腿

唱歌・跳舞・大場面
輕鬆・滑稽・笑死人

宣傳已久的「花拳繡腿」不比尋常的歌舞片・它比較一般七彩的歌舞片更帶上稽滑輕鬆・與無上的笑料・大製片家森美高路榮的作品・永遠是傑出的・本片彩色美麗・鮮艷無比・全片均充滿輕鬆鏡頭・無一處使你神色不緊張・無一分鐘不充滿熱鬧・丹尼基的演技・在本片中極有可觀・而劇情之輾轉曲折・更是導演之才屬過人處・加上歌舞場面偉大熱鬧・實為本週超特片子・値得一看・不可錯過・平安戲院放影・茲將把劇情介紹如下：

牛奶郎巧逢桃花運・

紐約葵花牛奶公司自拍一本宣傳影片・映給顧員參觀・內容描寫牧牛擠乳工作・特煩高路榮康下美女歌舞班客串・個個花容月貌・千嬌百媚・實行擴大鼓吹・招徠生意・老板柯在老板訓話・正在老板訓時・

話當中・巴里忽然打噎起來・討一杯冷水・同事故意給他墨水混合杯中・巴里吃了些比・不防被老板喝問・反而吞下肚裡・還挨了一頓斥罵・

每晚拉着馬車呼門送奶・跟巴里合作的那匹雌馬兒因操勞過步・突然病倒路旁・巴里大聲喊救・求借電話急請醫生・有一位佳人「寶梨」表示同情・叫他上樓入房・願意借用電話・巴里自知道寶梨姊妹蘇施・因他的推薦・剛在夜總會登台獻技・相信他可給寶梨找一個位置・

蘇施夜夜歌舞・色迷俱佳・不少男子顛倒裙下・這晚上中級拳師史比跟助手史柏同在座上・看蘇施唱歌・早已心蕩神迷・帶幾分醉意・專等蘇施下台出門・在左右包圍調戲・巴里剛剛依時跑來迎接蘇施回家・連忙上前解救・呼喊・雙方打架・蘇施脫身・急着找尋警察干涉・其時史比尚在昏迷・巴里昂然直立・有人認識了史比眞面目・便喊了不得・當堂冠軍卸給無名小卒打倒了・記者訪戲・絕好新聞・一致刊載・巴里風頭十足・一夜成名・

打擂台 醉裏鬧 糊塗・

史比的經理洽比打擂台「為了此事急與史比兩亦在・質問史柏・打回來・結果還在糊塗中・醉人莫明其妙・史柏解釋・是巴里本的拳頭打人・却因只是史柏出手・倒是巴里從年起・練得閃避・身手敏捷・一無失・所以史柏讓打來一樣・不中巴里反中史比・果然・不當表演工夫・史比果然・不差・洽比計上心來・勸告巴里簽約打拳・包保名利雙收・還一個提議・把巴里的事業寶梨鎖住・巴里走了・未解決・巴里極不放心・星夜給電話叫醒老板柯士甸・鷹她參加宣傳歌舞班・老板酬睡被擾・想不可過・便將巴里革職・巴里跟寶梨一段情史給洽比曉得・乘機游說利害・謂如欲跟寶梨結婚・必須參加打拳・賺夠金錢・方可・

懷鬼胎 上陣竟 勝利・

事事如意・巴里簽約有理・於是實行訓練・洽比指定史柏陪練・拳一場・糊塗知計・洽比女友頗妮獻計・洽比依着曲・一面叫巴里唱一拍子・打動・就像跳舞台步・寶梨還才跟得上進・正式訂婚・史比又跟蘇施戀愛・好事成雙・不許勝・巴里由於洽比內定佈局・約師對手許敗・巴里過江・

湖・擂打擂台・告捷・聲名紅到極・加意宣傳・奶公司老板柯士甸也轉念頭・利用他作宣傳工具・請他復歸旗下・車站歡迎典禮特別隆重・高路榮全班美女列隊參加・大吹大擂・巴里神氣活現・一派輕佻・寶梨看不慣・要把婚約取銷・太太的財產他變化・紐約富家太太林氏主辦慈善遊藝大會・當堂交還訂婚戒指・款待牛奶・救濟貧苦兒童・會中主要節目・巴里對史比決賽・冠軍拳師衛冕・

巴里灰心・寶梨退婚・意冷・但洽比又來一番花言巧語・指摘寶梨非冠軍拳師不嫁・蘇施亦欲巴里妄受氣・但佳人只得答應決鬥・打擊・必須打一場・只為巴里擦掌・答應他摩拳・下台比吃了幾口・依時登台・史比由從下手・巴里對史比要求・史柏達本想給他醒腦劑・一時誤拿催眠劑・昏眼花・同時藥性發作・睡意漸濃・胡亂揮拳・結果巴里獲得冠軍・

電影小說

雙鳳齊鳴

△嘉德蓮姬里臣 羅烈士米祖亞 合演

撒冷城裡一對姊妹花・長名阿碧・幼日瑪花・均生得百媚千嬌・花容月貌・在撒冷城眞是一對出色美人・阿碧抱着在歌台發展之志願・遂由紐約踏進歌台之舍・棲遲金鷄酒吧中・與琴師史拔締結友誼・史拔認爲阿碧富有歌唱天才・目前屈身下流酒吧・無非時未遇・他日終能騰達飛黃・一時名重・勉勵阿碧努力爭取上游・阿碧從善如流・將在金鷄酒吧所獲歌舞之資・泰半化消於音樂課學費・而阿碧芳心老是浮着一點希望・能在紐約大舞台上出現・乃阿碧在金鷄酒吧實技消息・傳到故鄉・阿碧之叔父叔母及妹子瑪花急忙到紐約城一看究竟・阿碧怕

叔父一干人等得知眞相・設自掩飾・原來阿碧通知叔父等自稱在大舞台工作・一日偶窮七現・雖免有架露丟・結果幸得史拔幫忙・鑽進舞台・充當一名閒角・一干人等到戲院參觀・當叔父得鏡頭・務引家人注意・阿碧設法搶當中・不論情節如何・更不論劇情與已有無關係・所以在表演員面前・亂哼一通・阿碧總是跑到各演曲・可是如此這般・惹她自己的歌王奧士月之首本名劇・弄糟・卻險些兒將歌深之歌王・亦爲之勃然震怒・養氣功後・歌王堅執阿碧之手・要與阿碧眼・不料繡幕再次掀起・歌王祇好攜同阿碧・手挽手向觀衆致禮・此時不祇阿碧叔叔等以爲她是大舞台歌伶・是一個有名氣之藝人・甚而台下之觀衆・亦以爲然・因眼睜睜見阿碧與歌王分庭抗禮・雖知幕下後・阿碧狼狽萬分・急欲逃走

・無巧不成書・却遇舞台少東彼得信・彼得信平日對阿碧極爲留心・此時見了阿碧・不忍其太過難堪・願替阿碧想辦法・瑪花從來得知姊姊苦衷・彼得信邀到彼得信家中・請他們忙・彼得信邀阿碧雙姊妹花參加家裡宴會・阿碧遂得機會表演・曲幾棵・彼得信爸爸爲可造之材・孰知來賓中一醉漢・無意說出阿碧無非是酒吧歌女・雖登大雅之堂・瑪花聞言・恐怕影響姊姊前程・急自承在酒吧工作・乃是妹妹不是姊姊・替阿碧掩飾過去・彼得信父子遂決意在第二天晚上到酒吧一看究竟・然後定奪・史拔爲人到底・急將瑪花訓練登台・阿花聰明不讓乃姊・成功一部十分美滿喜劇・彼得信父親・乃任用阿碧爲新劇女主角・讓與歌王表演・而瑪花却與彼得信・成就了一段美滿良緣・（本片將在國華放影）

海客談奇

家・以布蒙其目・縛椅上・告之曰・今開始向你施行流血刑・鐘鳴三下・你之血當流盡而死矣・隨以尖銳之物刺其骨・盜雖不感若何痛楚・然已聞血流滴瀝於盤中・久之・鐘鳴三下・劇盜於驚栗之言・心一怯・不禁頹然昏厥・醫官即驗之・實脈搏停頓・蓋已死去矣・實則警探未嘗刺傷其內骨・更未嘗有血流出・滴瀝之聲・特掛於後之小管流水落於盆中而已・然以心理之作用・竟能使劇盜一昏而絕・魂不復返・則心理之作用・式是匪夷所思・而使善夫格致之道者・亦爲噓已結舌也・戰前・廣州市警察生如是一宗血案・有某甲到某酒店訪友・佇立水牌下查看住客姓氏・適有某乙登樓・乙配有自衞槍・不知如何不慎・槍機觸動・砰然一聲・中某甲・[illegible]

心理作用之奇（一）

心理之作用・至爲不可思議・故世人利用心理以愚人者・往往奏效・憶某譯本記載・柏林警探部・嘗利用劇盜以測驗心理之作用・先由法庭宣判劇盜以死刑・隨由警探押之返實驗

回手槍・於時段警見槍聲驅至察視・段然某甲腿肚鮮血殷然・急問其故・甲始駭然自視・不期曖呲一聲・倒地而死・市間議論紛紛・多謂某甲之死・實死於心理作用・蓋某甲中彈後・自猶渾然不覺・談笑自如・可知受傷非重・抑腿部非人身要害・何竟乃至於死・殺警察不告以中彈則某甲必不至發生心理作用・一駭而絕也・綜觀上述之事・足證心理作用之奇・而茲篇之紀・更足補・有趣民國某年間・有劫盜某甲被防軍衞搶・解諸喻公署偵訊・某甲家人以某甲犯案如山・而當局治盜復嚴・知必難免一死・遂將劇盜所積之孽錢・託某有力者從中賄賂・第求某甲得保生命・雖巨金不吝・某有力者利其金・允之・乃保某憑金錢之魔力・某甲必能免一死・家人大喜・於探某甲時・暗告之・某甲亦喜・而某有力者取去所肩運動費・已逾十萬金・謂之復謂須運

動公署中某高級長官・非十萬金不辦・某家人又予之・隔數日・某有力者告甲家人・謂高級長官已受賄・一日間當可釋甲・某甲於獄矣・（未完）

結婚者的幸福

兩個分別了十多年的老朋友・有一天・在馬路上意外地相會着・「哎」・想不到在這裏會遇見你・「阿祖」・其中一個高興地說着・「我猜你該已結了婚・並且有了小寶寶了」・「沒有」・苦着臉回答・「另一個恐怕永遠不會結了婚」・

「阿佩」・頭一個誇張地說・「你一定在發瘋了」・「相信你一定沒有領略到結婚的滋味・我每天從忙得要死的辦公室回到溫暖的家・我的美麗的妻子在門口等待着我・然後把晚報拿給我・替我穿上拖鞋・給我準備一頓豐美的晚餐・我看着我的酒・把我心愛的煙斗拿給我・坐在安樂椅上抽着・她自己去洗碗碟・我靠在火爐旁邊・聽她講古說今・講天道・他沒沒不給・地一直講下去・直到我睡得想一腳踢他下床……」

大雁山雄線

忠義鄉人

第十章 全山撈家之大火併

同所以其聲與撈家所用之槍究不同・容易分別也・是時烟屎龍聽到九六八之槍聲・則密如串炮・而七乎在谷內負隅而相拒也・但各撈家則又不敢衝入・所以仍在彼此相持中・烟屎龍因此・便改變初時所預定之計劃・當時則欲從正面衝入以撈家之背後・現在推測到此形勢・則又似乎不易得手・更慮一入之後・反而將被各撈家反包圍・則不惟不能爲死守谷中之同夥援助・更足

令困守谷中者・增一層相愛・烟屎龍想到此層・便謂手下曰・現在覺得谷中形勢不同・不能以長陣正面衝進・以破敵人也・必定要改變敵人之目標・分其力量・乃可以解谷中同夥之危・今該敵人槍聲至密・乃在谷背・他們一定注重此線・而我們防守工事・亦保再次加厚於谷背・此爲何曾記之見地也・今果然爲何曾記所料・已牽制住前方大部人力於此・所以今次之赴救・當以全力夾攻後路之敵人・或者較容易

取勝也・

各人聽了烟屎龍之語・亦認爲有道理・於是立刻改變路線・由小徑斜出・繞過谷背・雖遠已見了各撈家伏在亂石中・借石與雜木爲掩護・一眼望過去・已覺有六五十人・而谷中不過四十人右左・分爲前後兩路應付敵人・實在人力單薄已極・能夠死守半日外・實在與葉連長指揮之功・與及靚仔恩大眼行之勇敢所成績也・所以烟屎龍之十名手下・已明白龍叔之計策・所以倍加團聚・齊心協力以進攻敵後・決定仍以黃蜂陣撲上・逐個擊破・於是以葉連長兩手下爲主幹・因其對在火線中・較爲有經驗者也・所以令二人專注力於石壁掩護下之十餘撈家那一隊・因爲看到此一

隊反有手榴彈用・目睹其拋擲過兩三個手榴彈向谷背炸轟去・所以龍叔注意・一定要打瓜了此隊撈家・然後方能有解圍之希望・兩個衞兵既負此責任・明知係此任務最爲艱鉅・所以不能不負起之・因爲自高望下・實在無法可以隱蔽其身驅・一定被上邊撈家望到・所以只能挨着樹根石邊・逐步爬上・爬去火力可及之地方・便揀了一株大樹・悄然爬上樹中・於是其高度乃與上路之撈家相同等・不致於下方以擊上方・艱苦之也・此時葉連長兩名手下・因爲有經驗・有膽識・對於無論如何危險之環境・也能以鎮定而小心出之・（未完）

（十七）爲她心折

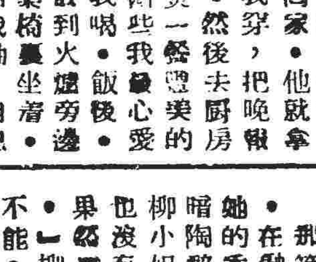

那笑容是如此嬌痴與嫵媚・在融融月色下・也更覺得她的秀美・使劉池不禁爲之暗暗陶醉・便央笑道・「如果柳小姐認我是個壞人・那我也沒有推却之必要・難道你果然這樣忍心去含血噴我嗎」・柳婉兒笑道・「爲什麼不能・你君是壞人」・劉池笑道・「我不能說你呢・我們的交情可是・「柳小姐・我的一夕好朋友・雖然經過短短的一夕・却有如十年以上的・古人之所謂神交・我想也不過如此而已・」柳婉兒嗤的一笑道・「你這人可太厚臉皮了・也許這是你單方面

的觀點而已・我毫不感到興趣・」劉池搖頭道・「你又來扯謊話了・我相信你今晚已經爲我的話打動了你那顆芳心・你應知道・我們是一見如故・你給我的印象委實是太深了・」柳婉兒笑道・「你却是自己說那騙自己的話兒・我完全沒有這種感覺・」劉池笑道・「不論牠有也好・沒有也好・你不能否認我的觀點是錯誤的・至少・却在低限度可以認識夕之交・我是個爽快的朋友・不是來洋場上厮混的輕薄少年・」劉池這話是不錯的・正於她聽了・也默然無語・此時・月亮升上海面來了・一海雪亮・那些大小花艇左右往來・偶爾有一兩隻大輪船・由東而西・嗚嗚幾聲・湧起幾尺浪花・再影着月光的色彩更微茫了・劉池在月影之下・仔細觀看她

的花容・尤其是那一張櫻桃小嘴・更得要使人陶醉・秀麗是爲這女郎所心折了・劉池年來・他走遍了大江南北・見過的女人也不知有千千萬萬・而像柳婉兒如此秀豔溫柔的・倒是罕見・柳婉兒見他不說話・祇見他是眼睜睜的把自己望着・不禁羞得滿頰通紅了・幸虧是黑夜・不致爲人所見・正情形・自己的嬌羞・於此時・突然聽到李柔媚的呼叫了・「柳婉兒」・柳婉兒方如從夢境中醒了過來似的・忙厮應了一聲・李柔媚循聲走了過來・冷不防驗見了劉池也在旁邊・心下便明白到六七分了・不禁笑道・「劉先生多好興緻・在此望月・」劉池失笑道・「柳小姐坐在舞廳裡頭覺得悶・我便不嫌冒昧的把她陪到這兒來散心罷了・」（未完）

廣西大輪船 即日往來港澳

開行時間 每日 上午九時三刻往港・下午五時正來澳・泊拾八號碼頭
西餐房廿五元 西餐樓廿弍元 唐餐樓二十元 尾樓十五元 大艙十元

澳門代理處 謙益行 海傍街三十三號 電話五六五五
香港生昌船務公司啓

前鏡湖醫院醫務主任 梁啓榮 醫院地址新馬路萬利對面八號

牙醫博士 何榮真 白馬行街六號 電話六六二弍

美國芝加哥醫學博士 陳伯強 診所草堆街七十九號

黎鐸醫師 診症時間 上午八時至十二時 下午二時至六時 白馬行街六二號 電話二五六二

新馬路十九號 大豐銀號 貨幣找換 電信滙駁 電話二七七二

歐家全 外科聖手 癬癩皮膚水 殺菌止痛 消毒斷根 澳門總代理 新馬路萬安藥房

東七十號 協昌老舖 專製 糖心皮蛋 足味 電話六四零

服藥無得醫！ 畢士路 電療醫生 專醫各種痛症頭風 濕癱症眩神經衰弱 按脊療收效迅速 醫所白馬行十六號 時間下午五時至七時

中央大酒店 房租三元半至廿五元

前廣州市市立傳染病院院長 吳鳴醫師 新馬路九號二樓

加路 周光漢醫師 診所 容引清女醫師 議事亭七號 電話六六九

前任鏡湖醫院醫師 廣州婦孺醫院醫師 中山岐光醫院醫師 江門仁濟醫院醫師 中山婦兒醫院院長 馮愛勤 婦兒科 新馬路十八號四樓

鳴謝 荷蒙 鄧儉齊翁捐助本會慈善經費港幣三千元謹此鳴謝 鏡湖醫院慈善會啓

同善堂啓事 啓者・本堂日中除辦理贈醫施藥・施棺・派茶・施贈貧婦生產・代爲接生・不取分文・並贈化湯一劑・小兒保養方一劑・又有設立義學・可到本堂報名・凡有貧乏無手續・可到本堂投報・即派女西醫・贈白米六斤・醋金港幣二元・希各界週知・此啓 中華民國卅六年九月五日 同善堂謹啓

留學西北大學醫學博士 禰有恒 全日在新馬路六十七號大東理髮館樓上診症 時間上午九時至十二時 下午四時至六時

鳴謝陳永福藥局 痕癢愈矣 陳月英

妹患腋下濕毒痕癢六年・即往新馬路二號二樓陳永福藥局診方治療・全愈・特此登報鳴謝 下環南巫閘七號二樓陳月英恭頌

陳永福敬送 血毒方 專治血毒瘡瘋紅雲血癬虫行蟻走・面目浮腫・各種頑癬・即日見功・三天全愈・永福藥局・見症送方・免費治療・寓關前後街一號二樓

法律告白注意 凡惠登法律告白請先在原稿蓋章

賴喇大律師兼立契官啓事 本大律師現受澳門賴禎聘任爲常年法律顧問・如有損害該報權益者本大律師決以法律手續保障・特此聲明 本大律師事務所在新馬路一號二樓・電話九四九一・平安戲院二樓

承頂生意聲明 啓者合成堂頂受本澳草堆街一九號原日開設源興昌菓欄生意・茲因志願別業・願將一切歸屬私人承受・於五月初四日訂立定帖・准於五月十二日交易・從前有何手續及欠到各種款項等情・祈於未交易前向源興昌與合成堂交涉・日後合成堂生意概與出頂人無涉・特此登報聲明 民國卅六年夏曆五月初七日 出頂人源興昌 承頂人合成堂 同啓

澳門五洲酒店啓事 本酒店定於夏曆五月廿日起更換新股份・部前派股息東橫凡我股東務携舊部前來換領爲荷

省澳 廣祺 廣鴻 快輪 逢國曆單雙日往省 航行內河 安全舒適 招呼週到 客脚低廉 下午三點開行 泊廿二號碼頭 海傍街八十七號 海豐船務公司 電話二七零六號

港澳快船 德利輪 每逢農曆雙日正午十弍時往港 停泊七號碼頭 代理處 宏益行 訪問所對面 電話二一二四 碼頭電話二二二四

東京帝國大學醫學專科畢業 兒科醫師 崔偉邦 光華醫學院教授 擅醫 久熱肚疴肺炎 久咳驚風疳積 白馬行廿四號 電話八八三

一九四六年美國新型X光鏡驗肺五元 招蘭昌醫師 上午十時至十二時 下午二時至五時 板樟堂街十六號弍樓 電話二五九零

徐淞醫師 林清輝女醫師 專醫 肺癆病 肺炎症 胃腸病 腸熱病 淋毒 梅毒 白喉 瘧症 痢症 婦人科 小兒科 內外各科 本醫師近由美國運到大量最新發明電療醫科儀器及各種特效藥品擅治各種病症 新法戒烟 七日斷根 全無痛苦 醫務所板樟堂街十一號 電話六零零

板樟堂街 中華英文書院 夏令招生 英國人布勞烈端碩士教授會話・國曆七月五日開課

山頂醫院 郭景昇醫生 專理兒科 內科 熱症 診所白鴿巢花園新樓 時間下午三時至七時 電話四一四

前梧州市立思達醫院西醫兒科主任 黃文翰 贈醫者貧 診 白帶梅毒 虛前後病 久不受孕 血虛神弱 兒科百症 閉經滯經 板樟堂街十九號弍樓

眼耳鼻喉驗眼配鏡 眼耳鼻喉科割症 林天均醫師 平安戲院左邊 遷往新馬路一號Q

女醫 趙錦容 專醫婦女白帶不孕 附設留產 治月經不調子宮位不正下身痕癢小便刺痛 ・兼做驗婦女症 新馬路電話七九三

澳門協和學校夏令班招生 級別：升高初級小學暨幼稚園各級 報名日期：六月廿七日開始 上課日期：七月二日 校址：南灣 電話：九三

培正小學夏令班招生 年級：升初中一暨小學各年級 上課：上午九時半至十一時半 星期日外每日由七月一日起至三十一日止 校址：塔石盧家花園 電話：八六二

培道中小學夏令班招生 級別：升初中暨小學各年級 試期：六月卅日上午十時 報名：即日開始 上課：七月二日 注意：本校增設初中三年級及增闢宿舍 校址：白馬行九號

謹定于本月廿八日（星期六）下午二時在白馬行浸信會舉行母校建校五十九週年紀念會屆時敬請我培道校友返校敘聚 澳門培道中學啓

立案 聖羅撒女中 夏令招生 年級：升高初中及小學各年級 報名：即日開始 上課：七月七日 校址：南環花園 電話：六七零

嶺南大學附設第二中學 夏令班招高中初中小學男女生 本校由今年起增設高中 級別：高中・初中・小學各年級 試期：七月一日上午九時半即日開始報名 上課：七月四日 校址：東望洋山頂白頭馬路（膳宿俱備） 電話：三七七

蔡高中學 夏令招男女生 級別：升初中一二暨小學幼稚園各級 報名：即日開始 上課：七月四日 校址：荷蘭園馬大臣

美華輪船 今日復航來往港澳

開行時間 每日 上午八時正來澳 下午一時半往港

泊十八號碼頭 碼頭電話八八九

貴客付貨購票請到

澳門代理 謙益行 海傍街卅三號 電話：九五六五

香港福建省農林公司船務部處

永興大輪船 即日來往港澳

開行時間 每日 半夜三時往港 下午壹時半來澳

付貨搭船 依時不悞

港泊同安碼頭 澳泊廿號碼頭

澳門代理處 昌盛行 通商新街十三號 電話二六五六號

貴客定載購票 請到代理處接洽 無任歡迎

香港德昌船務公司

屋宇傢私出賣

蓮中地點舖屋及住宅屋及中西新式傢私梳化等出賣請到東望洋斜拾號二樓二姑接洽

本埠新聞

關懷桑梓切膚之痛

救水災僑胞踴躍

工商界首倡義舉 各社團協助捐輸

見人之溺何堪袖手旁觀

（本報專訪）爲着籌賑兩廣水災．黨部暨三大僑團．閩粵僑胞所組織之兩廣賑災會．昨日下午二時假商會二樓開第二次常會．各社團到會者．甚爲熱烈．是日到會者劉柏盈．李秉碩．潘錫章．何賢．陳立民．阮維堯．馬君豪．黃渭霖．李寬．周賜祥．葉子如．何炳祥．陳興．馬珠．胡煜榮．黃耀鏞．陳德和．莫謀．陳文光．主席劉柏盈．紀錄馬君豪．開會後．港澳總支部常委林培生趕到參加出席．黨部秘書李秉碩報告．籌募部擬定之辦法．繼由劉柏盈介紹林培生致詞．林即起立．發表意見．略謂在黨的立場．應爲民衆服務．並於今日見報紙所載國民黨發動救濟兩廣水災．希望各僑領協助救濟．香港方面．亦由港支部發起救濟．工作經已幹法．凡救濟水災．非同小可．最好以急賑爲主．組織起機構．各部門進行工作．剛才李秘書所講義演義拉等．事因是一件難事．以其難若到則價值大矣．最難得者是發起人．一發起．則風起雲湧．所以發起實爲一重要工作．……兄弟前會旅居澳門．會經試過辦慈善事．並希望澳門之救災運動急進急進云．

工商界義舉

繼由葉子如發表意見．謂各僑團須推舉一個負責人．以負責各部門工作．第二點即發起售旗．交周賜達負責設計印旗．同時印備緣部捐款．或分東家或西家．但以急進爲主．於是周賜達概允於明日印就．昨日通過籌賑辦法．將推動募捐．捐薪．節食．售旗．義賣．義唱．義拉．體育義賽．義演．義展．義劇．義租等．並定期由即日起開始工作．義賣義演話劇．期于下月十五日結束．又籌賑會首先于本月廿九日（星期日）發動戶外售旗籌款．廿九．卅日兩天．四單車行舉行義租兩天．下月三日中央酒樓國語協進會義演話劇．總之進行籌賑工作．如火如荼．將來成績必甚可觀也．是日議案錄如下．

各社團協力

（甲）報告事項．㈠宣讀上期議案．㈡籌募部報告擬具籌募辦法．㈢主席報告請周先生發送紙旗．爲本會售旗籌款之用．㈣港澳總支部委員林培生同志報告．一此次籌賑兩廣水災．專門方面由黨部發動起來．得各僑團熱烈響應．至爲快慰．二香港方面亦由國民黨策動領導港僑組成籌賑會積極組織工作．三賑濟須把握時機．普遍推行．四不畏困難．首先倡行．五香港最近籌款情形．六散賑要統一．分文要落在難胞身上．（乙）討論事項．㈠關於本會應否舉行售旗籌款案（決議）舉行．闡請先進製贈紙旗．請教育會通知每校於本月廿九日（星期日）派出學生五人至十人負責售旗．㈡關於負責本會常務委員及各部工作之僑團．應否推定代表．以專責成案．（決議）指定澳支部代表李秉碩．余和鴻．外交部潘慶章．青年團葉劍峯．海員黨部李伯照．商會劉柏盈．鄧晴隆．教育會朱葆勤．婦女會陳德和．鏡湖醫院何賢．同善堂黃渭霖．記者公會黃汝鼎．陳少偉．銀業公會姚景槐．陳文光．中山同鄉會朱紛．梁漢如．東莞同鄉會黃耀鏞．南海沙頭同鄉會崔養．何炳祥．金業公會陳文光．姚景槐．華人代表辦事處．總工會澳門支部陳興．馬浩．中山縣政府辦事處陳以志．四邑同鄉會李寬．趙振東．果菜欄同業公會胡煜榮．吳仲謀．魚業聯合會黃文凱．㈢關于本會應否設定主席團案．（決議）推定李秉碩．劉柏盈．何賢爲本會主席團．負責一切行政．㈣關于總務工作應如何分配案．（決議）總務負責文書．交際．庶務．文書．推定商會．鏡湖醫院．交際．澳門支部．外交部．南海沙頭同鄉會．庶務．婦女會．南海沙頭同鄉會．中山縣政府辦事處負責．㈤關于本會辦公經費應如何規定案．（決議）一本會委員．每單位負責五元．二常務委員每負責二十元．㈥關于籌募部擬具籌募辦法應如何辦理案．（議決）修正通過．㈦籌募部報告．擬本澳永樂．永安．原子．南樓等單車行．將所得于本月廿九．卅．兩日舉辦義租．予以照准．將情．應如何辦理案．（議決）照辦．㈧本會各部人員應否輪值到會辦公案．（議決）每日上午十時至十二時．下午二時至五時．輪值辦公時間．輪值人員由總務部編定實施．

籌募法擬定

閩澳各界籌賑兩廣水災委員會籌募辦法．㈠本會爲統一籌募．增強籌賑效率．特訂定本辦法．㈡所有本澳機關僑團商店學校募捐水災賑款．悉依照本辦法辦理之．㈢籌募水災賑款方式如下．甲．募捐．乙．捐薪．丙．節食．丁．售旗．戊．義賣．己．義唱．庚．義拉．辛．義拉（人力手車）．壬．體育義賽．癸．義演（粵劇話劇）．子．義展（書畫）．丑．義租（單車．汽車）．寅．義剪（理髮）．㈣各機關團體．學校．商店．擇定前項辦法．認爲有把握者．即報由本會核定並實施．㈤各機關團體實施項目後．詳細具體辦法．由各機關團體自定．舉凡義賣．義唱．義演．等籌募賑款．其費用由各機關團體負担．不得動用捐款．㈦各機關團體將賑款繳交本會指定存放銀行．並將繳款收據．繳交本會財務部公佈．㈧籌募賑款定六月廿五日開始．下月十五日爲結束期．必要時得延長之．㈨本辦法提經本會常務委員會議決後施行之．

盧。劉。陳三氏 昨爲商民請命

財局長對所提請求允向督商討

（本報專訪）本澳商會主席劉柏盈．值理陳立民．爲代表商民請求減免各項稅餉．及請求其他利便商民之問題起見．昨日上午十一時半．特聯合本澳華人代表盧榮錫．前赴財政局謁見署理財政局局長地利士．由地氏親予接見于其辦公室．並作詳盡之商談．歷時約一小時之久．劉氏等始興辭而出．據陳氏昨對記者稱．關于此次謁見署理財政局長時．印象頗佳．地氏允許迅速時間內與代督商討一切懸而未決之問題．各人曾先向地局長請求將豁免餉納防務稅．或其他麻煩之手續．據地氏答稱．該項稅額乃由葡國當局指定者．商會方面可詳細繕備公函請求辦理．渠將盡力轉送葡京核辦．第式項問題．各人會就目前本澳商業困難情形．向地氏解釋．並以戰前戰時及戰後之各項營業繳納稅項比較．相差甚遠．實足以影響本澳商業之繁榮．進而阻窒．地氏答覆．關于各項陳述．渠于在日前商會送來之十項條陳中知悉一切．至該多項之條陳．現刻下已經詳細譯葡文．將可直接與代督商討解決之辦法云云．

昨日金融匯兌行情

項目	行情
關金兌葡幣	一五八
千元大鈔換兌葡幣	一五七
二千元大鈔兌葡幣	一五六
一萬元大鈔兌葡幣	一五八
[illegible]港紙兌葡幣	五一五
新一元港紙兌葡幣	一零五一
葡幣買港紙	一零四
人頭金兌葡幣	四九二
期金兌葡幣	一一六
銀集兌葡幣	二九七
匯上海	叁一一
匯廣州市大洋	叁五五
匯湛江市大洋	一五五
匯香港紙	四一九
匯石岐大洋	：七五
匯江門大洋	零零五
匯廣州大洋	一四九

中華民國卅六年六月廿六日

環球公司 全部古裝 東方古國 宮殿巍峨 佈景偉大 華貴巨片 全部艷麗 七彩顏色

錦繡天堂

馬利奧伊索寓言 勃朗．作者伊索 佗漢卑 少年時代 英勇事蹟 改編巨構 雙星合演

女公主 牛乳入浴 窮奢極侈 戲瑤池．妖姬如雲．荒嬉無度！

域多利 明天金澳首獻

我駐葡公使 王化成 廿九到港

（本報專訪）我駐澳外交專員郭則范．日前曾接奉我新任駐葡公使王化成電告．謂渠將于本月廿五日由京乘輪抵港．郭氏遂于本月廿四日由澳赴港迎迓．但到港時．始悉王公使須於本月廿九日始到港．故郭氏復于昨日乘輪返澳．將于廿九日再聯同盧榮錫赴港迎迓云．

改善結匯辦法 須向財部懇請

（本報專訪）我政府當局．爲杜絕一般私梟將貨物私運出口起見．將于本年五月一日．實行辦理結匯辦法．由駐澳拱北關辦事處負責．指定廣東銀行澳支行接收款項．自開始結匯後．一般商人．咸感不利便．乃擬請求海關取消此種結匯辦法．或在情形上不能許可時．亦須將結匯辦法予以改善．查本澳一般什貨商人．對結匯問題．極感不便．故曾于日前聯合謁見拱北關稅務司．請求改善．據該等商人于事後稱．海關方面之答覆．認爲對商人方面之請求．不能予以接納．原因此項結匯．爲我政府當局所規定者．不能以地方性而加以更改．商人方面．如有所請求取消．須直接向南京方面懇請云云．

鴻合賣 蟹平過瓜菜

頂角羔蟹 又平又靚 腌仔肉蟹 每斤六毫 食蟹合時 過後難逢 電話二二叁五

毒症名醫

何簡屏醫擅毒

疑癘血毒．刺痛流毒．皮膚濕毒．諸般毒症．限川痊愈．紅雲惡癬．翠丸腫痛．花柳入骨．根本清毒．診金免費

省澳 保寧堂 澳門清平直街 廣州第十甫路

新聞插曲

賣面人

呼．赤足入到下等嘅咖啡室．店小二一樣招呼．赤足入上等餐室．侍役就白眼相看．光是這一點．下級咖啡室的收費．應比高等餐室高．

× × × ×

籌賑水災．風起雲湧．行將見募捐者奔走流汗．「老爺不在家」．又有機會聽聞了．

× × × ×

每天下幾多場雨．雨量有多少．有許多人詳細地計算着．同時暗裡担心．所不同者．或担心別人．或担心自己的生意．

× × × ×

龍母誕．適逢各地水災．本來龍母可以顯聖救人．但是不能一概而論．有時靈神離保失時人．所以失時人求福亦無效．

× × × ×

十三日適逢星期五．美國人認爲不祥．可惜這個不祥．卻在中國發生了水災．

商會常務會議錄

（本報專訪）本澳商會．昨日下午三時．召開常務會議．是日出席有劉柏盈．何賢．鄧晴隆．陳立民．周賜達．李寬．姚景槐．黃渭霖．阮維堯．主席劉柏盈．紀錄劉鈞韶．是日會議議案錄列下．㈠宣讀上期議案．㈡（略）㈢報告事項．甲．澳門支部通告．定期本月廿九日下午二時假座本會召集僑團開會籌商救濟水災事宜．請派員出席由．㈣（略）㈤主席報告關於召集全澳機關值理籌商救災．及出席澳支部召開各僑團救災會議經過各情形．㈥（略）推銷古巴夏．乙．討論事項．宣佈本期入會新會員．個人會員．鄧子球．一李寬君介紹．（決議）通過．㈡關于總務李供林辭職後．應如何辦理．（決議）書記劉鈞韶升任爲總務．書記聘簡文祖任．

商會請求 公鈔局 將評定店號 送該會備閱

（本報專訪）本澳一般新申請設立營業之商號．其領取公鈔局牌照時．於入稟公鈔局後．例由該局於每週星期六日．召開公鈔評級委員會評定等級後．即發給公鈔牌照．查該評級委員會．其中有一名代表由商會派出者．故商會方面．爲欲知悉每週所評定之新商店店名及其負責人姓名起見．特函請公鈔局．于每次評定公鈔等級後．即將該新商店之店名及其負責人姓名．詳細列出．以利便商會核備云．

行易小學 賑款已匯

（本報專訪）行易小學員生．於週末．首先發動節食救災運動．昨已結束．成績頗佳．共得葡幣百九十餘元．折合國幣一百萬元．已交由廣東省銀行．迅匯廣東省政府羅主席．託代交有關機關代賑．此次該校小學生捐款．異常踴躍．查有小四學生李俊堯．將日常儲款一十一元一角全部捐出．尤爲難得云．

江鏡錦昨出殯

素車白馬極盡榮哀

中國國民黨澳門支部第八分部委員理髮公會理事江鏡錦氏．於本年春染病．屢經醫治．均不效．月來更見沉重．其友好賴卓慨助其入鏡湖醫院療治．不幸于昨廿四日病逝．鏡湖醫院．昨廿日出殯．素車白馬．前往執紼者．計有各黨團同志．及僑團領袖．各黨同志．馬文驄．黃傑．葉韶．江氏知交賴卓．江氏友善．報人黃浩然．氏與江氏生前．均表悼惜．各黨團同志．忽告病逝．各黨團分子．有熱力之活動分子．完成其使命．爲一富．對黨國工作．富有任心．能而有勇．每能．等向各黨同志及僑團領袖請求捐助．以扶植其遺孤．以安逝者而勵來茲云．

國民黨一二三分部 昨已普選完竣

執委及代表均選出

國民黨澳門支部第一．二．三．等分部．昨假第一分部舉行黨員大會．并選舉執行委員及出席支部代表大會之代表．該分部等．以各黨員工作時間關係．特定由六時起至十二時爲投票時間．九時半爲黨員出席者甚爲踴躍．旋即推定主席團開始行禮．首由一分部常委黃景韶宣佈開會理由．繼由總支部葉指導員恭信訓示．最後由監選員余和鴻解釋選舉意義．行禮如儀後至十二時．已到投票截止時間．即推定李家彪．余梁惠霖．馮顯榮爲監票員．李焯光爲唱票員．馮傑廷．朱劍利爲記票員．選舉結果．第一分部梁惠霖得票一百五十五條．黃景韶一百五十三票．馮顯榮得一百卅四票．何炳祥得一百廿二票．潘慶章得六十四票．當選爲執行委員．余倩嫻九十九票．譚炳炎九十一票．另爲候補執行委員．至林培新四十四票．謝子駿四十三票．至該部出席澳支部黨員代表大會之代表．計梁惠霖得一百五十六票．黃景韶得一百四十五票．何炳祥得一百二十一票．馮顯榮得一百零九票．潘慶璋得七十一票．當選爲代表．另余倩嫻得六十二票．林培新得五十五票．爲候補代表人．第二分部選舉結果．計李逢定四十一票．張鐵軍四十一票．李日榮四十一票．梁宏奇廿一票．陳瑞卅五票．當選爲執行委員．黃傑保十二票．黃細弼八票．當選爲候補執行委員．張鐵軍二十八票．李日榮二十六票．當選爲出席支部代表大會代表．第三分部選舉結果．吳英六十二票．何其偉六十一票．何舜文五十七票．葉常實五十三票．黃耀鏞四十六票．當選爲執行委員．劉澤森．謝壽．何當選爲候補執行委員．何舜文五十票．吳英卅九票．當選爲出席黨支部代表大會代表．

如非健全妥當之車 不可運澳

否則不准在澳行駛

（本報專訪）記者昨據公鈔局消息．近日議事公局常發現有將殘舊之車輛．運來本澳．竟將之致考驗．商人多不合格．一致以爲該局不顧考驗．故該局特將發給牌照之數．注意．否則不按照辦理．禁止其車輛．在市面行駛．該公局特公佈．錄下．澳門議事公局告．由外運入汽車來澳．須注意下列二點．一．汽車要行動安當．二．汽車機當無險．再三．汽車堅固無壞．打點須特別注意．車要堅固無壞．車內十足安當合用．外國事均要安當．完現特提出通知各界．外運車來澳人等知悉．如非健全安當之車．不可運入澳門．公局不顧考驗給照．誠恐有運車人所運車輛損壞．必不能在澳行駛．致受損失耳．

協和小學 畢業誌盛

昨（廿六）日下午一時．本澳協和小學假座志道堂舉行第二十二屆幼稚園．第三十四屆畢業典禮．計到會者．有家長．來賓．學生等．約五百餘人．開會時．由廖奉潔校長致訓詞．陳律平校長頒發獎狀及證書．繼由學生表演．遊藝節目．計有幼稚園畢業生．服裝鮮麗．由小六畢業生扮演．話劇．以資一觀．頗有可觀．劇情以實不少．則由畢業生表演．樂器．音樂．會場觀衆．掌聲不絕．至下午五時許．方散會云．

乒乓賽廿九頒獎

表演賽秩序已排定

（本報專訪）本澳乒乓聯會所舉辦之二有主．乒乓賽．頒獎日期．均已定于本月廿九日下午八時．地點仍假座黨部樓下舉行．是夜表演比賽．將舉行數項．先後計有高級單人賽．女子單人賽等．初級團體賽．昨夜決定．計由各冠軍．單人賽方面．初級團體賽方面．由冠軍隊．女子單人賽．對黃少梅．初級團體冠軍新生隊．對聯隊．陣容計有．薰隆．麥才．周敬．鄭克明．梁啟銳．謝啟富等．高級單人賽由陳那鳥．對王錫添．該夜頒獎時．將邀請計會名流主持典禮．屆時將又有一番熱烈云．

穀米市情穩定

砂糖淡慢片糖穩行

生油企住麵粉疲弱

昨日天氣欠佳．時下大雨．金融市行．鈔價下瀉．港紙黃金均上升．穀米市情．已告穩定．然亦非大量．故雖振高．惟鈔價亦下跌．而港客則有作辦．上落無多．蓋內地雖振好．市底穩定狀態也．如天氣大雨．則後市有振升可能．生油提企．砂糖淡慢．片糖穩行．麵粉疲慢．麥皮亦然．生仁市企．豆子雖有新豆來埗．市仍爽暢．竹企硬．其餘各貨交投寂寞．

（穀米）雪谷廿六．二六二　雪米三三五．三三三　三四五．三三七　新米四五．二四　花米四五．三三　米二．四八　四粘米三．中卅　八三坭粘米．四　四五．四五．四上龍　牙粘米四七．肉糠九　五

（油類）水東生油一七三．七二

（糖類）省廿號砂一二九　菲廿號砂一一八　中一六．一八　溫台廿一．二五　七．片六九．一．零零六　標片七五五．滑七　四五算法國精選精

（豆類）美種紅豆四寸　青豆五七．五九寸　綠豆四二．溝洲　微漬一六五．烏豆

（麵類）功中生粉四九．七二石　粉九寸．兩磅四花　一七一寸．五磅心麵　碌一三．百磅金門麵　四一九二．五十磅　麵四五．五百　包麵五一五．十降傘　廣包麵五一五．十磅

（雜貨）碎州大提生仁八．一五　果一零五．五零西紅　一合筍絲卅．海防三　米五五．五寸圓竹　七扁竹一七．二竹冬　菇一九．福信一　二海防草菇一一八　域洋米四九．一　銀麥皮一八八　九三十磅花淡奶卅七　冠淡奶卅三．馬牙　頭交六．四五月石粒　卅六．一域　二．魚五彩方規　六．雙五彩方規　八五．

（海產）十白蝦一八一七　元貝一三六．一番　大菜一二．四打沙甸　魚四六五．

香港 米續淡慢 淡菜暢旺

（香港廿五日通訊）米市淡慢．生油根企．

石岐 粘米振好 雪米趨慢

（石岐廿五日通訊）米市因省方有價．粘米有新貨．雪米趨慢．

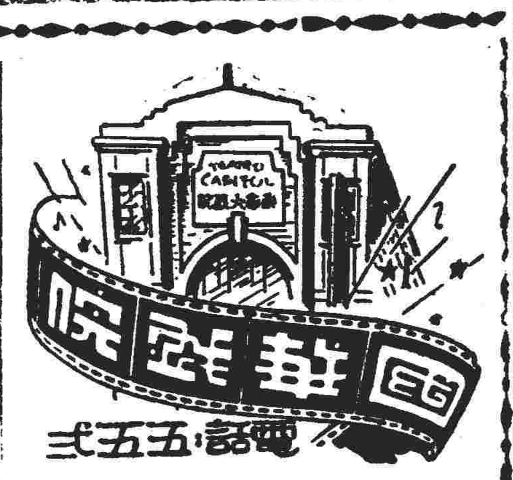

電話：五五二弍

昨天客滿今日最後三場映歌舞巨片

巴西春色

新進歌王 鐵喉佳少 美艷女星 維珍妮亞·布露西 主演傑作

今日加映 莫斯科四巨頭會議 奥視時事新聞 美國公司最新時片

明天首獻七彩巨片

霍士公司二百萬金元巨製蠻荒驚險俠艷戰鬥巨構

虎將平蠻

英俊小生 祖麥基利 傑作 得意 鑒演員千人牛馬千匹

美艷女星 慕蓮奧哈拿 · 青春艷星 蓮娜丹露 聯合主演

土番作叛 官兵血戰 屍橫遍野 血流成河 角牛佈陣 白馬奔騰 白浪滔滔 滑水驚戰 碧海鬆赤 烈燄熊熊 紗山追擊 馬仰人翻

後日禮拜下午五時獻映一場 榮獲五項金像獎霍士巨片 聖女之歌 電影皇后珍妮花鍾士傑作

昨日開始 沽票轉眼 售去大半 萬勿猶疑 觀衆遲來 即告向隅

是場優待特價 樓上一元五 樓下一元

南京 今晚兩場隆重獻映

宇宙影片公司哀怨纏綿震動影壇粵語專片新片

胡不歸下卷

薛覺先 主演 黃曼梨

舊事重提 冤家狹路 波翻醋海 喜出望外 天降麒麟 鶼鶼重歡

薛氏主唱名曲二闋 冤枉相思 隔花人遠天涯近

請吸 五十枝 老炮台香烟

每罐一元七毫半

五十支 巴爾士香煙同價

價廉香醇

英國贊臣喇廠出品 澳門福和煙公司代理 新馬路p字一號郵局對面

大陸飯店 四週年典禮大貢獻 （四週年紀念）特價十元

不是虛偽宣傳到來方知實際 隨到隨有全日應市

炸子肥雞 一只　薑芽咕嚕肉 中　欖肉鮮蝦 中　冬瓜炖田雞 大

營業部電話 七四二 二六二九　營業時間 由晨早十時起至深夜三點止

國民政府註冊中國銀行獨資創辦

中國保險公司

承保海陸空郵遞貴重物品支票及有價證券保險

總公司 上海四川路二七零號　美國分公司 紐約中國銀行內　澳門分公司 新馬路六十八號 電話二五九三號 經理李俊

廿枝 爵士香烟 每包零沽四毫

各處均有代售 南灣一零七號 乾泰隆煙行啓

國軍高級將帥雲集北平 侯主席蒞臨軍事會議

市內夜半已隱聞清晰之槍砲聲 平津鐵路略受破壞但已收復

（北平廿六日電）合衆社訊：十二日來，平市內第二次聽到清晰之槍砲聲。政府軍司令長官，現方雲集北平，河北，察哈爾，綏遠，及東北一部之政府軍將領，現正於此間集會，討論應付共軍之破壞鐵路交通之問題，河北政府軍司令孫連仲將軍，西北政府軍司令傅作義將軍，皆已抵平，且已與 蔣主席北平行轅主任李宗仁將軍，舉行一連串之會議。據華人消息，堅謂 蔣主席將訪北平，參加軍事會議，且料渠將往瀋陽一行，但此項消息，迄並無証實。夜半所聞發生于市一帶之清晰槍砲聲，已表明共軍已攻入城南廿五哩之地。平津鐵路，畧受破壞，但已修復。又據華文報紙消息稱：共軍于蒙受重創後，已自戰畧鐵路城四平街撤退（其地位于長春以南七十哩之處），以逃避自北及南而來之政府援軍鉗形包圍。據稱，政府軍現正向逃往四平街東南六十哩八面城之共軍追擊中。南北大冉，富昌屯，捌集舖，清江，徐水，回城，北河等地，同時發生激戰，迄發電時，各地戰況仍緊，滄河南北鐵路前線，又遭破壞。（中央社天津廿六日電）津浦北段國軍，仍向前攻擊，中共軍主力大部，已竄向平漢北段。（中央社徐州廿六日電）沿沂河兩岸向北進勦國軍，廿五日下午，復在苗家匯以北山地，擊潰共軍第五縱隊一部，刻繼續跟踪向沂水方面搜勦。又電，魯西單縣城武間，已無共軍踪跡。

共軍受創 四平撤退

（北平廿二日電）美聯社訊，在平市可清晰聽聞砲聲，今晨，平中，華北各政府高級軍事將領，方雲集於此間，以候 蔣主席自京來此，並親自主持緊急軍事會議。今晨，平市居民，曾被于北平城南，沿平保鐵路線作戰之國共軍隊槍砲聲所驚醒，據軍方消息稱，共軍企圖將鐵路破壞，又南京權威方面已証實 蔣主席將飛平主持緊急軍事會議之消息，然由於 蔣主席之行踪，經常保持秘密，故無法立時探悉 蔣主席是否經已起程，又悉，相料 蔣主席將可使華北局勢澄清，並對內戰計劃，有所決定，業已抵平之軍事將領，有設綏靖總部于保定之河北省政府軍最高統帥孫連仲將軍，綏靖總部於張家口之綏遠省政府軍統帥傅作義將軍，及 蔣主席北平行轅主任李宗仁將軍。

熱河共軍攻陷朝陽

相料主持危急之東北戰事，臥病在牀，現仍抱病策劃軍事之東北政府軍最高統帥杜聿明將軍，將不克出席是次會議，但亦可能派遣代表出席，又共軍曾威脅平瀋鐵路線上之錦州，又悉，政府援軍業已迫近四平街，其他各路政府軍，亦向位於長春西南四十五哩之公主嶺前進，據華文報紙消息，四平街城內之共軍，已將城內之軍火庫炸毀，並縱火焚燬車站及其他重要據點，華報記者相測共方此種行動，乃為企圖控制該城共軍瓦解之徵兆，回憶共軍前此每自各大城市撤退前，例必縱火焚燒，又訊，熱河境內之共軍，已佔領承德東北七十八哩之朝陽。

保定外圍戰火復燃

（中央社保定廿六日電）保垣外圍，戰火復燃，聶榮臻部一二兩縱隊，及新四旅，新七旅，第八旅，獨立團，民兵等，兩萬餘，廿五日夜十二時，開始向南北東三面鈎成環狀陣形，向省垣猛撲，東名橋……

朱家驊對聯合國廣播 指斥蘇聯

謂為製造鄰國紛亂

（南京廿六日電）路透社訊，聯合國協會世界聯合會之名譽會長朱家驊，本晚對各聯合國廣播，稱：希望某一國家之紛亂，阻料渠所指者，乃係蘇聯，朱氏之演詞，係分用華語及英語播送者，雖間接指斥「某國」，未嘗明白指出蘇聯，對聯合國之基礎，及加速向和平邁進之事，加以破壞，朱氏今茲所作之呼聲，乃為中國政府抗議蘇聯政府對華政策之第二次，本星期，國府副主席孫科，曾發表強硬聲明，指斥蘇聯企圖使東北成為一個傀儡國家，而播下第二次世界大戰之種子，中國政府軍參謀總長陳誠將軍，亦曾指斥蘇聯，協助中共，外交部暨政府新聞局長，皆曾指責蘇聯未曾履行中蘇條約，協助中國政府接收旅順大連，朱家驊稱，危害世界和平及聯合國基礎之事，有二，一為國際正義未曾申張，侵略野心日益擴大，強國對其鄰邦施用武力，從而干涉其內政及創造鄰國內部之不安，二為條約之神聖，未被重視，條約中之規定，不被履行，破壞條約之事，層出不窮，朱氏稱，聯合國已因之而受到重大之打擊。

京報著論 亦係責蘇

（南京廿六日電）路透社訊，南京各報，本日撰著社評，支持外交部昨日發表，指斥蘇聯不履行中蘇條約義務之聲明，有謂，外交部之聲明，中國領土主權，已受危害，接收旅大行政之舉，一再遭遇阻撓，同時，外交部稱，現仍繼續與蘇聯交涉，中國派遣軍隊進入該兩個東北大港之問題，官方不見披露，就旅大觀察團所作之報告，而向蘇聯大使館提出之抗議照會內容，昨日之公報，曾指斥蘇聯曾阻撓旅大觀察團，使其不克達成視察任務，據悉，然派之新民報社論稱，無論就原則上及就事實上，蘇聯業已破壞中蘇條約，中國不應再被迫忍受蘇聯之獨霸旅順及大連，該報並稱，中國已於該兩海港，付出太高之代價矣，該報聲明全力支持政府所持態度，之新聞民報社論亦稱，希望蘇聯能予中國政府接收旅大兩港之便利，及使中國政府軍隊得以進入該兩大城市云。

北塔山事件之抗議 外蒙已有覆牒

曲解事實強詞掩飾其犯境之行動 將令解決困難外部縝密研究考慮

（中央社南京廿六日電）關係方面透露，外蒙政府于本月廿二日，由其駐莫斯科公使，將對我政府前所提出抗議之覆文，交予傅秉常大使，該項覆文，並由我駐蘇大使館轉達外交部，據悉，其內容要點，為外蒙政府認北塔山事件，係起因於邊界糾紛，外蒙政府認為北塔山（在外蒙邊界內）中國軍隊，曾「侵入」外蒙邊界，因此引起衝突云，此項覆文，曲解事實，強詞掩飾其犯境行動之聲明，將令北塔山事件之解決，增加困難，又蘇聯及外蒙對我提出抗議之覆文，先後送抵南京之後，外交當局，現在慎審研究考慮中。

真理報評論將在巴黎召開之外長會議

強調倘馬歇爾計劃如援希者必失敗

（中央社莫斯科廿五日電）真理報今日于評論即將在巴黎召開之外長會議時稱：討論馬歇爾之建議，必係由於戰後繁榮行將告終之美國經濟局勢，及經濟危機之日見滋長所迫，此乃毫無疑問者，及平定歐洲諸國美元消耗，與其輸入間差額之重要性，以維持關于等問題，欲自馬歇爾計劃，獲得解決，但所謂重要者，乃其計劃之成功，將決定於對歐洲國家所施援助之條件，討論中，並強調如援助希土者相似，則該計劃必歸失敗，此種計劃，乃干涉歐洲國家內政，侵犯其主權，凡有自尊心之國家，未能同意者，討論結語，謂即將召開之外長會議中，如不通過任何馬歇爾計劃，而由歐洲國家自行擬定需要及援助辦法，並通知美國需要何種援助，則外長會議，將極具重要性，且責任重大，討論并警告，勿將馬歇爾計劃與邱吉爾計劃聯為一，該兩計劃特別同情歐洲合衆國者，貝文最近曾強調歐洲合衆國，將徒增困難，并定為各種冒險暴動之河。

昨為聯憲簽字二週年紀念 五強元首向世界廣播

第一位演說者為我國 蔣主席

（中央社南京廿六日電）廿六日為聯合國憲章簽字二週年紀念，中，美，英，法，蘇，各國元首，及代表，特于今日下午四時卅分，（南京夏令時間）至五時四十五分，對全世界作廣播演說，第一位演說者為我國 蔣主席，第二位為美國總統杜魯門，第三位為法國總理拉瑪廸，第四位為英國首相艾德禮，第五位為蘇外次葛羅米柯，第六位為第一屆聯合國大會主席史塔克，第七位為聯合國秘書長賴伊，由美國廣播公司，英國廣播公司，中央廣播事業管理處，首都廣播電台等，聯合轉播各國元首及代表演詞，于五時十五分，全部譯成中文廣播，至五時四十五分，全部播畢，蔣主席演詞，係由中央廣播電台灌成錄音，轉送聯合國，在成功湖播出者，此次廣播收音，極為清晰，實為空前聯合廣播之創舉（蔣主席廣播詞昨已刊出）。

我對聯合國 已竭力予以支持

夏晉麟於紀念日稱

（中央社成功湖廿六日電）我國出席安理會副代表夏晉麟，於聯合國成立二週年紀念日，（一）代 蔣主席於四國元首是日之世界廣播，（按首席代表郭泰祺臥病）代表中國代表團，發表談話稱：余對憲章表示贊同，並如 蔣主席，同時聯合國寄以深信，兩年暫時之期間，而竟能幾立並組織有如今日聯合國之一偉大之世界性機構，今日聯合國，已為全世界所以注視之目標，聯合國憲章，於舊金山簽字來，兩年中，不僅完成其主要及附屬機構之組成，并對國際政治問題之解決，以及國際經濟，及社會合作之促進，也有極大貢獻，中國相信聯合國乃足以維繫國際和平安全之唯一有效及實際之機構，中國對聯合國，已竭力以予支持，今後并得繼續如此。

（中央社成功湖廿五日電）據本日宣佈，聯合國秘書長賴伊，明日訪問美國，將於簽訂美國與聯合國總部地之協定，協定將包括聯合國在美國所享有之若干特權，及豁免之條款。

遠東經委會 宣告閉幕

全體代表昨赴京晉謁主席 第二次會議下月在美舉行

（中央社上海廿五日電）聯合國亞洲遠東經濟委員會會議，經九日之集議後，廿五日下午一時，正式宣告閉幕，本屆第二次會議，已定於七月十日在紐約成功湖舉行，按此次會議目的，在計劃及組織一聯合國的亞洲及遠東之經濟機構，以備實行協助亞洲及遠東戰後之經濟重建與改進，成功湖第二次大會開會時，將討論此次大會之提案，並將此項提案，呈送聯合國經濟委員會，本屆大會全體代表定於廿六日晚聯袂赴京，已以大會已告結束，晉謁 蔣主席，及拜謁 國父陵寢獻花致敬，並將訪有關當局，廿五日上午會議時之重要議案，為下屆大會之日期與地點問題，經決定於本年十一月初開會。

下屆大會地點未決

至地點問題，則未有決定，菲律賓代表提議在馬尼剌舉行，中國代表則主張仍以上海為開會地點，并稱，將來聯合國亞洲及遠東經委會辦事處應設於上海，俾易獲得聯絡，蘇聯代表則主張在印度舉行，各方爭持，未經決議，最後決議，此一問題，留待成功湖會議時討論。會中，英代表向中國政府及蔣廷黻致賀，并由蔣氏代表團副團長李幹，向全體代表致意，據中國代表團中央社記者稱，下次在成功湖會議時所討論之問題，將包括三點，一為聯合國亞洲及遠東經委會之各國代表人選問題，亞洲及遠東其他國家之參加問題，因此次會議代表，除中印菲遙為亞洲之國家外，其他各國，均為準代表，故此項問題，大有研究之價值，又為地理上之劃區域問題，俾將來實行經濟重建工作時，有所準繩，第三，為討論向大會之提案，及建議下次代表，將由各國政府，重行派定。

蘇聯怨懟 或不參加

（中央社上海廿五日電）蘇聯出席遠東經濟委員會代表團團長史迭辛科，今日頗有怨言，據稱，本屆會中，若干代表對於蘇聯對若干重要事件之意見，有加以忽視之跡象，故蘇聯政府，可能拒絕派遣代表參加下屆會議，中印非各國代表，今日俱意欲邀請遠東經濟委員會在其國內，舉行下屆會議，最後議決，將下屆會議開會地址問題，交由經濟委員會取決，下屆會議期，則定於本年十一月底左右。

（中央社上海廿六日電）遠經會議，各國代表廿六日晚乘車赴京，謁 蔣主席，並觀光首都。

美計劃全世界募款 建和平塔

紀念故羅斯福總統

（中央社紐約廿五日電）霍治亞州溫泉本日舉行紀念儀式，決議推行計劃於全世界募款建立和平塔，以紀念故羅斯福總統，按羅斯福總統係于霍治亞州溫泉之小白宮逝世，已被規定為國家紀念地，據悉，擬議建立之和平塔，將建立距溫泉二英里處，臨時計劃建立之和平塔，較華盛頓紀念碑猶高，和平塔或將附設廣播，及電視設備，將聞名之和平塔，而為世界立雲際，以紀念故羅斯福總統一生盡瘁和平之奮鬥，世界募款運動，一時不致展開，然每一國家請，均將參加捐款之運動，并可能繼續進行，若干時日，溫泉有羅斯福總統致力協助成立之全國小兒麻痺基金會，全國各地小兒麻痺病患者，均可前往從事休養，參加本日溫泉紀念集會者，有各國及外國高級官員。

美將不顧抗議 准日南極捕鯨

（中央社華盛頓廿五日電）美國務卿馬歇爾今日在記者招待會稱，美國將不顧澳，紐西蘭，及挪威等國之抗議，而准許日本捕鯨隊今夏前往南極捕魚，國務院已授權東京盟軍總部，批准日本捕鯨隊往南極捕鯨，但美方官員，將督察其是否有違反國際捕鯨規則之處，馬卿說明，美方批准日捕鯨隊之事，乃由於美國在滿足其他國家需要，同時更負擔供給日本糧食之故也，此項許日本捕鯨，一面固可使日本獲得糧食，一面亦可以鯨魚油供給現感缺乏之世界，馬卿又說明，國務院正擬向國會建議，制定一項法案，俾歸還珍珠港事件前美國所沒收義大利之財產，內包括船隻十三艘，其中五艘，係拉丁美洲國家沒收後移交保存者，惟擬議中之決案，并將規定以美國自由船十八艘，移交義國，以補償戰時美國沒收後在戰爭中犧牲之同盟位之義船，記者詢以美國何以對前敵國予以優遇，馬卿指出美國願義大利復興。

傳將被任國防次長 羅卓英

（上海廿六日電）合衆社訊，據此間接獲消息稱，廣東省府主席羅卓英，將被委為國防部次長。

英政府決定設立 殖民地發展公司

（中央社倫敦廿五日電）英殖民部大臣瓊斯，本日午後于下院會稱，政府決設立殖民地發展公司，此公司為一商業組織，共可借款一億鎊，設立此一公司之目的，在發展或協助各殖民地之企業，以增強農業，以及其他方面之生產力量，殖民地發展公司，在殖民地發展階段中，將不居于獨佔地位，因此該公司并無意排擠私人企業，而實欲予以協助。

特價 四川雪耳每兩六元 龍牙燕盞每兩五元 贊大參茸行 板樟堂街電話二七四六

花王堂街 蜆蝠牌 胃藥 止痛止嘔消滯去脹 統治胃病「三百三殺」不同症狀 新街明德行代

黃仲賢醫師精醫 腎 腎虧遺精夢泄頻尿 蛋白尿 眼花耳鳴心跳 腦痛失眠神經衰弱等 不論新起久患 徹底根治 大巴六十二號

醫師 劉茂棠 醫所新居 電話七九三

恭頌 羅惠良醫局 羅善伯醫師 鄙人患對口瘡呻吟床蓆屢醫未效幸蒙同事介紹到羅醫師診治不拾天痊愈羅醫師經驗豐富很有心得特登報介紹俾患者知所問津 羅善伯醫師寓新馬路一四一號 新街一號 陳洪恭頌